PROCESSO SELETIVO PARA RESIDÊNCIA EM ÁREA PROFISSIONAL DE SAÚDE: ENFERMAGEM OBSTÉTRICA – 2020

A Comissão Coordenadora do Processo Seletivo – ProSel apresenta o resultado das contestações ao gabarito, de acordo com os critérios do Edital de 2020 do Processo Seletivo para Residência em Área Profissional de Saúde: Enfermagem Obstétrica.

- Questão 11 – Políticas Públicas de Saúde: CONTESTAÇÃO DEFERIDA.
- Questão 16 – Enfermagem: CONTESTAÇÃO DEFERIDA.
- Questão 20 – Enfermagem: CONTESTAÇÃO INDEFERIDA.
- Questão 39 – Saúde da Mulher Enfermagem Obstétrica: CONTESTAÇÃO INDEFERIDA.
- Questão 47 – Saúde da Mulher Enfermagem Obstétrica: CONTESTAÇÃO INDEFERIDA.
- Questão 48 – Saúde da Mulher Enfermagem Obstétrica: CONTESTAÇÃO INDEFERIDA.

A Comissão Coordenadora do Processo Seletivo - ProSel comunica que não cabem novas contestações ao gabarito.

Colatina/ES, 18 de novembro de 2019.

Coordenação do Processo Seletivo 2020

RESIDÊNCIA UNESC 2020

ENFERMAGEM OBSTÉTRICA

Inscrição nº: ☐☐☐☐☐☐

POLÍTICAS PÚBLICAS DE SAÚDE

Questão 01
Os Conselhos de Saúde, órgãos colegiados e deliberativos que compõem a gestão do Sistema Único de Saúde (SUS) em cada esfera de governo, atuam na formulação de estratégias e no controle da execução da Política de Saúde na instância correspondente. Faz parte da estrutura das secretarias de saúde dos municípios, dos estados e do governo federal. Segundo a Lei 8.142, atualizada pela resolução número 453, qual segmento dos Conselhos de Saúde tem participação paritária garantida?

a) Usuários.
b) Poder Público.
c) Profissionais de Saúde.
d) Prestadores de serviço.
e) Trabalhadores do SUS.

Questão 02
Em relação ao controle social, no Sistema Único de Saúde (SUS), são apresentadas as seguintes afirmativas:

I. O controle social é um dos princípios éticos do SUS.
II. A Constituição torna facultativa aos gestores do SUS a participação da população na formulação e no controle da execução das políticas de saúde.
III. A participação social no SUS acontece através de canais institucionalizados, criados por leis ou decretos, como as conferências e os conselhos de saúde.

Está/estão CORRETA(S) a(s) afirmativa(s):

a) I apenas.
b) II apenas.
c) III apenas.
d) I e II apenas.
e) I, II e III

Questão 03
As ações e serviços públicos de saúde e os serviços privados contratados ou conveniados que integram o Sistema Único de Saúde (SUS) são desenvolvidos de acordo com as diretrizes previstas no art. 198 da Constituição Federal (1988), obedecendo ainda alguns princípios.
Assinale a alternativa que corresponda à sequência correta da associação entre os princípios/diretrizes do SUS que melhor norteiam cada prática e os exemplos vivenciados nos vários níveis de atenção à saúde.

Princípios/Diretrizes do SUS

(1) Equidade.
(2) Integralidade.
(3) Universalidade.
(4) Controle social.

Exemplos Vivenciados:

( ) Dona Cecília, 53 anos, moradora de Aimorés-MG, passando pela BR-259 sofre um acidente, é atendida pelo Corpo de Bombeiros e recebe a primeira assistência no Hospital Estadual Silvio Avidos em Colatina – ES.
( ) Priorizar o atendimento de um paciente de 48 anos com dor precordial em relação a outro com dor crônica.
( ) Participação do Seu Valdir no conselho local de saúde, visto que quer ajudar a conseguir que a rua de sua casa seja asfaltada.
( ) Dona Rosa conseguir agendar uma consulta com o especialista, visto que precisará de transplante hepático causado por uma cirrose, em consequência de uma esteatose hepática severa. Além disso, ter acesso a todos os exames e internamento que necessitar.

GABARITO RESIDENCIA ENFERMAGEM OBSTETRICA 2020

A sequência CORRETA é:

a) 1 - 3 - 4 - 2.
b) 3 - 1 - 4 - 2.
c) 4 - 2 - 4 - 1.
d) 2 - 4 - 2 - 1.
e) 2 - 3 - 1 - 2.

Questão 04
A proposição do Núcleo Ampliado da Saúde da Família Atenção Básica (NASF-AB) no âmbito das políticas públicas voltadas para o fortalecimento do nível primário de assistência à saúde, em especial da Estratégia de Saúde da Família (ESF), trouxe consigo inúmeros desafios e possibilidades de reflexão acerca de suas formas de organização, atuação e resolutividade na prática cotidiana dos serviços e dos profissionais da saúde.
Nesse contexto, julgue as assertivas abaixo, marcando a letra V para as verdadeiras e F para as falsas:

( ) O NASF-AB constitui uma equipe multiprofissional e interdisciplinar composta por categorias de profissionais da saúde, complementar às equipes que atuam na Atenção Básica.
( ) Dentre outros profissionais, os Farmacêuticos, Fisioterapeutas, Psicólogos e Médicos Veterinários poderão compor o NASF-AB.
( ) O NASF-AB é formado por diferentes ocupações (profissões e especialidades) da área da saúde, atuando de maneira integrada para dar suporte (clínico, sanitário e pedagógico) aos profissionais das equipes de Saúde da Família (eSF) e de Atenção Básica (eAB).
( ) A composição do NASF-AB não é definida pelos gestores locais, devendo ser escolhida de acordo com as necessidades dos territórios.
( ) A organização dos processos de trabalho dos NASF-AB deve ter como foco o território sob sua responsabilidade e deve ser estruturada priorizando o atendimento compartilhado e interdisciplinar, com troca de saberes, capacitação e responsabilidades mútuas, gerando experiência para todos os profissionais envolvidos.

A sequência correta, de cima para baixo, é:

a) V – V – V – F – F.
b) V – V – V – F – V.
c) V – F – V – F – V.
d) F – V – F – V – V.
e) F – V – V – F – F .

Questão 05
A Portaria n° 2.436, de 21 de setembro de 2017, aprova a Política Nacional de Atenção Básica (PNAB), com vistas à revisão da regulamentação de implantação e operacionalização vigentes, no âmbito do Sistema Único de Saúde (SUS), estabelecendo as diretrizes para a organização do componente Atenção Básica, na Rede de Atenção à Saúde (RAS).
Assinale a alternativa que corresponde às atribuições de todos os membros das equipes que atuam na atenção básica:

a) Realizar consultas clínicas e atividades de grupos na UBS.
b) Realizar estratificação de risco e elaborar plano de cuidados.
c) Indicar a necessidade de internação hospitalar ou domiciliar.
d) Desenvolver gestão participativa e estimular a participação dos usuários no controle social.
e) Participar do processo de territorialização e mapeamento da área de atuação da equipe.

GABARITO RESIDÊNCIA ENFERMAGEM OBSTÉTRICA 2020

Questão 06

Na perspectiva de superar as dificuldades apontadas, os gestores do Sistema Único de Saúde (SUS) assumem o compromisso público da construção do Pacto pela Saúde, que será anualmente revisado, com base nos princípios constitucionais do SUS, ênfase nas necessidades de saúde da população e que implicará o exercício simultâneo de definição de prioridades articuladas e integradas nos três componentes: Pacto pela Vida, Pacto em Defesa do SUS e Pacto de Gestão do SUS (portaria nº 399 de 22 de fevereiro de 2006).

Em relação às prioridades do Pacto pela vida são apresentadas as seguintes assertivas:

I. Reduzir a mortalidade materna, infantil neonatal e infantil por doenças diarreicas e por pneumonias;
II. Fortalecer a capacidade do sistema de saúde às doenças emergentes e endemias;
III. Consolidar e qualificar as ações de atenção secundária e terciária para atendimento das necessidades populacionais;
IV. Buscar a atenção integral ao idoso por meio da Política Nacional de Saúde da Pessoa Idosa.

Estão corretas apenas as afirmativas:

a) I e II.
b) I, II e III.
c) I, II e IV.
d) III e IV.
e) II, III e IV.

Questão 07

O decreto de lei nº 7.508/2011 regulamenta a Lei nº 8.080/90 para dispor sobre a organização do Sistema Único de Saúde (SUS), o planejamento da saúde, a assistência à saúde e a articulação interfederativa, e dá outras providências.

No contexto do processo de planejamento da saúde, julgue as assertivas abaixo, marcando a letra V para as verdadeiras e F para as falsas:

( ) Ascendente e integrado, do nível local até o federal, ouvidos os respectivos Conselhos de Saúde, compatibilizando-se as necessidades das políticas de saúde com a disponibilidade de recursos financeiros.
( ) Obrigatório para os entes públicos e será indutor de políticas para a iniciativa privada.
( ) Desconsiderar os serviços e as ações prestadas pela iniciativa privada na composição dos Mapas da Saúde regional, estadual e nacional, considerando o caráter de complementaridade desses serviços previsto na Constituição Federal de 1988.
( ) Seguir as diretrizes definidas pelo Conselho Nacional de Saúde para elaboração dos planos de saúde, de acordo com as características epidemiológicas e da organização de serviços nos entes federativos e nas Regiões de Saúde.

A sequência correta, de cima para baixo, é:

a) F – V – F – V.
b) V – F – V – V.
c) V – V – F – F.
d) V – V – F – V.
e) V – V – V – F.

Questão 08

O contrato organizativo da ação pública de saúde previsto no Decreto nº. 7.508/2011 contém disposições essenciais.

Nesse contexto, julgue as assertivas abaixo, marcando a letra V para as verdadeiras e F para as falsas:

( ) Identificação das necessidades de saúde locais e regionais.
( ) Indicadores e metas de saúde.
( ) Estratégias para a melhoria das ações e serviços de saúde.
( ) Critérios de avaliação dos resultados voltados para a atenção primária à saúde.

GABARITO RESIDÊNCIA ENFERMAGEM OBSTÉTRICA 2020

A sequência correta, de cima para baixo, é:
a) F – V – F – V.
b) F – F – F – V.
c) V – V – F – F.
d) V – F – V – V.
e) V – V – V – F.

Questão 09
O conhecimento do processo histórico é de grande valia para a compreensão das bases de nosso Sistema Único de Saúde (SUS). Nesse contexto, julgue as assertivas abaixo, marcando a letra V para as verdadeiras e F para as falsas:

( ) A Lei Eloy Chaves, instituída em 1923, deu início à previdência no Brasil ao criar as Caixas de Aposentadoria e Pensões (CAPs) para todos os trabalhadores da iniciativa privada.
( ) A transformação das CAPs em Institutos de Aposentadoria e Pensões (IAPs) ocorreu durante o governo de Getúlio Vargas.
( ) É da época getulista a separação entre saúde pública e assistência médica previdenciária, sendo que à primeira cabia controlar e erradicar doenças infectocontagiosas, endemias e epidemias.
( ) A atual crise financeira da previdência teve origem na metade do século passado (1946-1963), quando começou a ocorrer a elevação das despesas, com a ampliação generosa dos benefícios e gastos, em detrimento da arrecadação.

A sequência correta, de cima para baixo, é:
a) F – V – V – V.
b) F – V – F – V.
c) V – V – F – V.
d) V – V – F – F.
e) V – V – V – F.

Questão 10
O Sistema Único de Saúde (SUS) é um dos maiores e mais complexos sistemas de saúde pública do mundo, abrangendo desde o simples atendimento para avaliação da pressão arterial, por meio da Atenção Primária, até o transplante de órgãos, garantindo acesso integral, universal e gratuito para toda a população do país.
Observe as assertivas abaixo:

I. A VIII Conferência Nacional de Saúde pode ser considerada como um marco da participação popular no processo da reforma do sistema de saúde brasileiro, por ter reunido mais de 4.000 pessoas e pela ampla participação da sociedade civil.
II. O financiamento oriundo das receitas arrecadadas pelo Estado é o responsável pela gratuidade da totalidade das ações e dos serviços prestados no âmbito do SUS.
III. A descentralização com comando único se caracteriza por dar ao Governo Federal a responsabilidade e a autonomia para decidir e implementar ações e serviços de saúde.
IV. Os serviços prestados pelo SUS são definidos por níveis de atenção (hierarquização) e distribuídos geograficamente (regionalização).

Estão corretas apenas as afirmativas:
a) I e II.
b) I, II e III.
c) I, II e IV.
d) II, III e IV.
e) III e IV.

GABARITO RESIDÊNCIA ENFERMAGEM OBSTÉTRICA 2020

Questão 11 (CONTESTAÇÃO DEFERIDA)

Considerando o desenvolvimento de projetos relacionados às práticas transformadoras para o sistema de saúde no Brasil, podemos destacar alguns pontos importantes anteriores a implantação do SUS.

Sobre isso, observe as assertivas abaixo marcando a letra V para as verdadeiras e F para as falsas:

( ) Desenvolvimento do Plano do Conselho Consultivo da administração de saúde Previdenciária (CONASP).
( ) Criação do Instituto Nacional de Assistência Médica da Previdência Social (INAMPS).
( ) Implantação das Ações Integradas da Saúde (AIS).
( ) Criação do Sistema Único Descentralizado da Saúde (SUDS).

A sequência correta, de cima para baixo, é:

a) V – F – V – V.
b) V – V – F – V.
c) V – V – F – F.
d) F – V – F – V.
e) F – V – V – F.

Questão 12

A Lei 8.080, de 1990, dispõe sobre as condições para a promoção, proteção e recuperação da saúde, a organização e o funcionamento dos serviços correspondentes e dá outras providências. É, portanto, um marco legal fundamental para a organização de todo o Sistema Único de Saúde (SUS).

Nesse sentido, marque a alternativa correta sobre os dispositivos legais contidos nessa lei:

a) É princípio do SUS a descentralização político-administrativa, com direção bipartite em cada esfera de governo e ênfase na descentralização dos serviços para os estados.
b) O SUS não está autorizado a recorrer aos serviços ofertados pela iniciativa privada, mesmo quando as suas disponibilidades forem insuficientes para garantir a cobertura assistencial à população.
c) É atribuição dos Estados coordenar e executar ações e serviços de vigilância epidemiológica e sanitária, restando aos municípios ações de assistência à saúde em todos os níveis de complexidade.
d) Os serviços públicos que integram o Sistema Único de Saúde (SUS) constituem campo de prática para ensino e pesquisa, mediante normas específicas, elaboradas conjuntamente com o sistema educacional.
e) O processo de planejamento e orçamento do SUS é descendente do nível federal até o local, compatibilizando-se as necessidades da política de saúde com a disponibilidade de recursos.

Questão 13

Um profissional recém-integrado em 2019 a uma equipe de Saúde da Família iniciou um trabalho paralelo, juntamente com outros profissionais da equipe Saúde da Família (eSF), em uma ação de diagnóstico situacional de nova área de atuação.

Qual o sistema de informação que ele deverá utilizar que é crucial no processo de planejamento das ações para o diagnóstico situacional e planejamento do trabalho da equipe saúde da família, que faz referência ao processo de informatização qualificada do serviço de saúde em busca de um Sistema Único de Saúde eletrônico?

a) SINAN.
b) SIM.
c) SINASC.
d) SIAB.
e) e-SUS AB.

GABARITO RESIDÊNCIA ENFERMAGEM OBSTÉTRICA 2020

Questão 14

O Núcleo Ampliado de Saúde da Família e Atenção Básica (NASF-AB) tem por objetivo apoiar a inserção da Estratégia de Saúde da Família (ESF) na rede de serviços, ampliar a abrangência e o escopo das ações da atenção básica, aumentar a sua resolutividade. Considerando a perspectiva de apoio matricial na qual se fundamenta o NASF-AB, avalie as afirmações a seguir.

I. O apoio matricial contribui na organização de uma linha de cuidado contínua, rompendo com a fragmentação do cuidado.
II. No apoio matricial, a resolução dos problemas está pautada na dimensão assistencial, que se origina a partir de uma ação indireta com os usuários, e na técnico-pedagógica, que gera uma ação e apoio educativo com e para a equipe.
III. Pelo apoio matricial, o NASF-AB se constitui porta de entrada do sistema para os usuários e apoio às equipes da ESF, vinculadas às equipes de Saúde da Família em territórios definidos.
IV. O apoio matricial assegura a retaguarda especializada à equipe e aos profissionais encarregados da atenção a problemas de saúde na ESF.

Estão corretas apenas as afirmativas:

a) I, II e III.
b) I e II.
c) I e IV.
d) II, III e IV.
e) III e IV.

Questão 15

No município do Rosário do Sul a secretaria de saúde convidou médicos, enfermeiros e profissionais que compõem a equipe do Núcleo Ampliado de Saúde da Família - Atenção Básica (NASF-AB) para uma oficina de educação permanente. Nas várias atividades desenvolvidas, o interesse dos participantes ficou focado nos princípios do HumanizaSUS. Após uma rodada de discussão observou-se a necessidade de implementar nas Unidades Básicas de Saúde (UBS) os princípios do HumanizaSUS.

Das assertivas abaixo, marque aquela que corresponde a um dos princípios do HumanizaSUS e sua correta descrição:

a) *Regionalização e Hierarquização:* os serviços devem ser organizados em níveis crescentes de complexidade, circunscritos a uma determinada área geográfica, planejados a partir de critérios epidemiológicos, e com definição e conhecimento da população a ser atendida.
b) *Descentralização e Comando Único:* descentralizar é redistribuir poder e responsabilidade entre os três níveis de governo. Com relação à saúde, a descentralização objetiva prestar serviços com maior qualidade e garantir o controle e a fiscalização por parte dos cidadãos. No SUS, a responsabilidade pela saúde deve ser descentralizada até o município, ou seja, devem ser fornecidas ao município condições gerenciais, técnicas, administrativas e financeiras para exercer essa função.
c) *Transversalidade:* Qualquer mudança na gestão e atenção é mais concreta se construída com a ampliação da autonomia e vontade das pessoas envolvidas, que compartilham responsabilidades. Os usuários não são só pacientes, os trabalhadores não só cumprem ordens: as mudanças acontecem com o reconhecimento do papel de cada um.
d) *Longitudinalidade:* Um SUS humanizado reconhece cada pessoa como legítima cidadã de direitos e valoriza e incentiva sua atuação na produção de saúde, gerando uma vivência única e longitudinal nos aspectos do trabalho da equipe multidisciplinar que precisa ter vivências e experiências nas diversas áreas de saúde do município, criando um revezamento de trabalho para a compreensão de todas as características do território assistencial.
e) *Indissociabilidade entre atenção e gestão:* As decisões da gestão interferem diretamente na atenção à saúde. Por isso, trabalhadores e usuários devem buscar conhecer como funciona a gestão dos serviços e da rede de saúde, assim como participar ativamente do processo de tomada de decisão nas organizações de saúde e nas ações de saúde coletiva. Ao mesmo tempo, o cuidado e a assistência em saúde não se restringem às responsabilidades da equipe de saúde. O usuário e sua rede sociofamiliar devem também se corresponsabilizar pelo cuidado de si nos tratamentos, assumindo posição protagonista.

GABARITO RESIDÊNCIA ENFERMAGEM OBSTÉTRICA 2020

ENFERMAGEM

Questão 16 (CONTESTAÇÃO DEFERIDA)

No exame físico o enfermeiro deverá ficar atendo às diversas nuances fisiopatológicas do paciente. No que se refere a sinais e sintomas da bronquiectasia há produção de halitose fétida ou prurida, mas alguns clientes podem apresentar uma halitose acentuadamente doce. Na ausculta pode revelar crepitações inspiratórias sobre as áreas do pulmão afetada. Clientes com bronquiectasia poderão apresentar o seguinte sinal tardio:

a) Dispneia aos esforços.
b) Perda de peso.
c) Palpitações.
d) Hipocratismo digital.
e) Cefaleia.

Questão 17

A Sistematização da Assistência de Enfermagem (SAE) consiste no desenvolvimento de uma metodologia da prática do enfermeiro e concretiza-se por meio do Processo de Enfermagem. Com base na SAE, as informações de que o trabalhador é portador de colostomia e que se recusou a receber orientações sobre o autocuidado na troca da bolsa coletora estão descritas, respectivamente, em:

a) Anotação de enfermagem e exame físico.
b) Prescrição de enfermagem e evolução médica.
c) Evolução médica e exame físico.
d) Histórico de enfermagem e anotação de enfermagem.
e) Prescrição médica e histórico de enfermagem.

Questão 18

3) Em um acidente automobilístico, o enfermeiro da equipe do SAMU, ao monitorizar a vítima, observou no osciloscópico cardíaco a seguinte informação (figura 1). Este traçado corresponde a?

a) Infarto Agudo do Miocárdio.
b) Fibrilação ventricular.
c) Isquemia cardíaca.
d) Hipertensão arterial sistólica.
e) Bloquei sinoatrial.

Figura 1

GABARITO RESIDÊNCIA ENFERMAGEM OBSTÉTRICA 2020

Questão 19

Sra. M.M.F.M., 64 anos, casada, após tomar um medicamento intramuscular, na região dorso glútea, aplicado por uma amiga não habilitada para tal procedimento, busca a Unidade Básica de Saúde com queixas principais de dor nas costas, dor na parte de trás da perna direita e estar mancando. Durante o exame físico, o enfermeiro utiliza alguns testes para fazer a avaliação da cliente e solicita que faça a movimentação apresentada na figura 2. A cliente apresenta dor após essa ação. O sinal clínico é denominado de:

a) Sinal de Kernig.
b) Sinal de Lasègue.
c) Sinal de Lewinson.
d) Sinal de Romberg.
e) Sinal de Romaña.

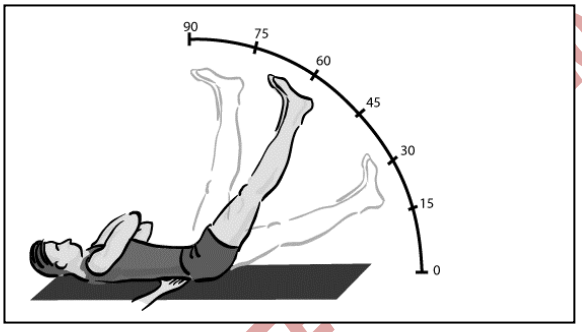

Questão 20

O médico prescreveu 20 UI de insulina regular para uma paciente. O enfermeiro tem à sua disposição uma seringa de 40 UI/ml e frascos do medicamento com 80 UI/ml. A quantidade de unidades a ser aspirada é de:

a) 0,25 UI.
b) 5 UI.
c) 10 UI.
d) 20 UI.
e) 80 UI.

Questão 21

O modelo de Dahlgren e Whitehead (1991) dispõe os determinantes sociais de Saúde em diferentes camadas, segundo seu nível de abrangência, desde uma camada mais próxima aos determinantes individuais (exemplos: idade e sexo) até a camada mais distal, em que se situam

a) redes sociais e comunitárias.
b) ratores étnicos e genéticos.
c) comportamento e os estilos de vida individuais.
d) condições de vida e trabalho.
e) condições socioeconômicas, culturais e ambientais da sociedade.

Questão 22

No modelo da História Natural das Doenças (HND) postulado por Hugh R. Leavell e Edwin Clark (1976) organizou o olhar sobre as intervenções humanas no processo da saúde-doença, observando, de forma generalizada, a HND. Tomando esse modelo como referência, a notificação dos casos de um surto de sarampo se insere com que tipo de prevenção e período?

a) Primária no período pré-patogênico.
b) Específica no período pré-patogênico.
c) Secundária no período patogênico.
d) Terciária no período pós-patogênico.
e) Primária no limiar de desenlace.

GABARITO RESIDÊNCIA ENFERMAGEM OBSTÉTRICA

Questão 23

Nos estudos _____, um agrupamento de pessoas é constituído de modo que nenhuma delas tenha experimentado o desfecho de interesse, mas que todas tenham a oportunidade de experimentá-lo; as pessoas são classificadas de acordo com as características que possam se relacionar com o desfecho, sendo, então, observadas ao longo do tempo para ver quais delas experimentam o desfecho.

Assinale a alternativa que preenche corretamente a lacuna do parágrafo acima:

a) de coorte.
b) ecológicos.
c) transversais.
d) de casos e controles.
e) ensaios clínicos randomizados.

Questão 24

Os seios paranasais são espaços revestidos por túnica mucosa no interior de certos ossos do crânio e da face, que se comunicam com a cavidade nasal. A análise comparativa de exames por imagem ante e post-mortem dos seios paranasais pode auxiliar no processo de identificação forense. Quanto aos seios paranasais, assinale a alternativa correta que se refere ao exame físico da transiluminação:

a) Os seios maxilares são os maiores dos seios paranasais, e as respectivas dimensões não dependem de fatores como idade e condições individuais, observação para transiluminação pela cavidade oral.
b) Os seios frontais são de número variado e estão contidos dentro do processo pterigoideo e são fáceis de fazer a transiluminação.
c) Os ossos que contêm os seios paranasais são classificados como pneumáticos e regulares. Por terem essa classificação teriam uma certa facilidade para fazer a avaliação com a lanterna.
d) Os ossos do crânio que contêm os seios paranasais para esse tipo de avaliação são os ossos frontal e maxilares.
e) Próximo aos ossos orbitais não há seios paranasais, por isso não se faz transiluminação na região orbital.

Questão 25

Sra. F.M.R., 42 anos, solteira, altura 1, 62, IMC 20,3 foi diagnosticada com diabetes e foi prescrita pelo médico de família insulina subcutânea uma vez ao dia. Como é moradora da zona rural, muito distante do centro urbano, buscou a Unidade Básica de Saúde (UBS) para orientações e a administração da primeira dose. Ao chegar na UBS foi atendida pela equipe de saúde e como faltavam agulhas 13X0,45 mm na UBS, o enfermeiro utilizou uma agulha 25X8 mm para aspirar 90 U.I. em uma seringa de 1 ml e outra agulha de 25X8 mm para ministrar a insulina na paciente.

Observe a figura 3 abaixo.

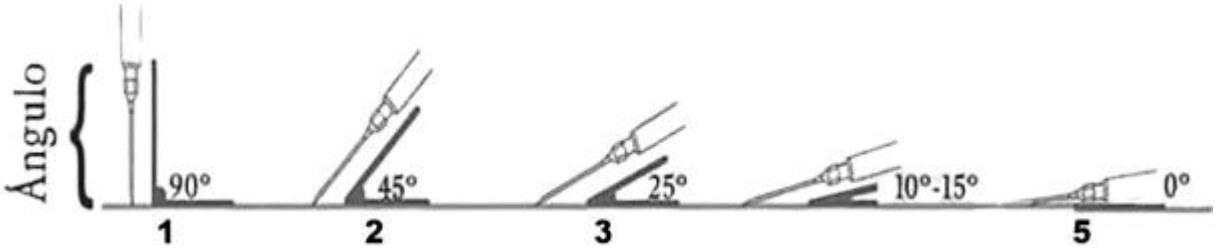

Figura 3

Diante das condições apresentadas no caso acima e sabendo da importância da administração do medicamento, marque a alternativa correta quanto à angulação adequada da agulha disponível na UBS:

a) Angulação representada no número 1.
b) Angulação representada no número 2.
c) Angulação representada no número 3.
d) Angulação representada no número 4.
e) Angulação representada no número 5.

SIDE ENFERMAGEM OBSTETRICA 2020

Questão 26

A Sistematização da Assistência de Enfermagem (SAE) é uma metodologia que planeja o trabalho da equipe frente a diversos procedimentos. Julgue os itens que se seguem, acerca da sistematização da assistência de enfermagem:

I. A operacionalização do processo de enfermagem é possibilitada pela sistematização da assistência de enfermagem, que organiza o trabalho profissional.

II. Na atuação domiciliar, o processo de saúde de enfermagem difere da consulta de enfermagem: o primeiro é metodologicamente sistematizado, ao passo que a segunda, não.

III. A primeira etapa do processo de enfermagem é o planejamento, em que se delineiam os resultados esperados das ações ou intervenções de enfermagem.

IV. O suporte teórico que fundamenta o processo de enfermagem deve ser capaz tanto de fornecer a base para a avaliação dos resultados quanto de orientar o planejamento das ações ou intervenções de enfermagem.

V. O registro formal de execução do processo de enfermagem será desnecessário quando o trabalho for realizado somente pelo enfermeiro responsável.

Está/estão CORRETA (S) a(s) afirmativa(s):

a) I apenas.
b) II apenas.
c) III apenas.
d) I, II, V apenas.
e) I e IV apenas.

Questão 27

Quem vivencia o cotidiano da Enfermagem entende que, antes mesmo de acontecer os erros, há muitas causas que os explicam. Os profissionais de enfermagem possuem um código de ética que norteia os princípios regidos pela profissão.

Sobre os deveres dos profissionais de enfermagem em relação ao sigilo profissional é correto afirmar;

a) Em atividade multiprofissional, o fato sigiloso poderá ser revelado quando necessário à prestação da assistência.
b) O profissional de enfermagem, intimado como testemunha, não poderá declarar impedimento de revelar o segredo.
c) O segredo sobre fato sigiloso deve ser mantido, mesmo diante de ordem judicial ou com o consentimento escrito da pessoa envolvida.
d) O sigilo se torna facultativo quando o fato for de conhecimento público.
e) O sigilo se torna facultativo quando o fato envolver pessoa já falecida.

Questão 28

No que se refere às características essenciais que definem os Transtornos Psicóticos, observe as definições abaixo:

- Crenças fixas, não passíveis de mudança à luz de evidências conflitantes. Seu conteúdo pode incluir uma variedade de temas.

- São experiências semelhantes à percepção que ocorrem sem um estímulo externo. São vívidas e claras, com toda a força e o impacto das percepções normais, não estando sob controle voluntário.

- Costuma ser inferida a partir do discurso do indivíduo. Este pode mudar de um tópico a outro. As respostas a perguntas podem ter uma relação oblíqua ou não ter relação alguma.

- Respondem por uma porção substancial da morbidade associada à esquizofrenia, embora sejam menos proeminentes em outros transtornos psicóticos.

GABARITO RESIDÊNCIA ENFERMAGEM OBSTÉTRICA 2020

A sequência correta dos termos das definições acima são, respectivamente?

a) Alucinações, Desorganização do Pensamento, Delírios e Sintomas Negativos.
b) Delírios, Alucinações, Desorganização do Pensamento e Sintomas Negativos.
c) Delírios, Desorganização do Pensamento, Sintomas Negativos e Alucinações.
d) Desorganização do Pensamento, Sintomas Negativos, Alucinações e Delírios.
e) Sintomas Negativos, Alucinações, Delírios e Desorganização do Pensamento.

Questão 29

Os transtornos dissociativos são caracterizados por perturbação e/ou descontinuidade da integração normal de aspectos das funções psíquicas, além de dificuldades de identidade, emoção, percepção, representação corporal, controle motor e comportamento. Os sintomas dissociativos podem potencialmente perturbar todas as áreas do funcionamento psicológico. Uma das funções psíquicas alteradas nesse transtorno possui alterações da capacidade de o indivíduo se dar conta do que está ocorrendo dentro e ao redor de si, ao alcance de seu sensório.

A definição acima se refere a que função psíquica?

a) Orientação.
b) Atenção.
c) Sensopercepção.
d) Consciência.
e) Memória.

Questão 30

O espectro da esquizofrenia e outros transtornos psicóticos inclui outros transtornos como o da personalidade (esquizotípica). Esses transtornos são definidos por anormalidades em um ou mais dos cinco domínios.

Observe as palavras abaixo e marque a que corresponde a um dos domínios citados acima:

a) Discurso desorganizado.
b) Comportamento antissocial.
c) Autoestima inflada.
d) Labilidade do humor.
e) Distratibilidade anormal.

GABARITO RESIDÊNCIA ENFERMAGEM OBSTÉTRICA 2020

SAÚDE DA MULHER E ENFERMAGEM OBSTÉTRICA

Questão 31
L.M. S., 27 anos, nulípara, informa nunca ter realizado o Exame de Papanicolaou. Diz ter vida sexual ativa, sem parceiro fixo. Mãe faleceu há 5 anos devido a complicações metastáticas de um câncer de colo uterino. Considerando-se que esse tipo de neoplasia é uma doença de ação gradativa, que se inicia com alterações neoplásicas intraepitelias cervicais (NIC), tendo como período médio para evoluir em um processo invasivo de 10 a 20 anos, a orientação quanto à periodicidade da realização do exame deve ser, de acordo com orientações do Ministério da Saúde:

a) Em 1 ano, após 2 exames semestrais com resultados negativos.
b) Em 2 anos, após 2 exames anuais com resultados negativos.
c) Em 3 anos, após 2 exames semestrais com resultados negativos.
d) Em 3 anos, após 2 exames anuais consecutivos com resultados negativos.
e) Sempre que surgir sintomatologia ginecológica.

Questão 32
Mulher, de 29 anos, chega à Unidade Básica de Saúde (UBS) queixando-se de "uma ferida nas partes íntimas". Na anamnese, informa que tal lesão iniciou-se há 3 dias, com vermelhidão local, prurido e algumas bolinhas com líquido. Ao exame físico você evidenciou lesões vesiculosas. Embora possam variar no tempo e por região, essas manifestações têm agente etiológico bem estabelecido, facilitando o diagnóstico através da Abordagem Sindrômica.
Levando em consideração seus conhecimentos, marque a opção correta quanto ao manejo da queixa:

a) Orientar e tratar para Sífilis primária.
b) Orientar e tratar para donovanose.
c) Orientar e tratar para candidíase.
d) Orientar e tratar para herpes genital.
e) Orientar e manter conduta expectante.

Questão 33
Mulher, de 32 anos, G2P1A0, está no primeiro trimestre da gestação e comparece à Unidade Básica de Saúde (UBS) trazendo os exames de rotina de pré-natal, solicitados na consulta anterior. Ao verificar os exames, a Enfermeira evidencia sorologia para toxoplasmose IgG e IgM reagentes.
Segundo as recomendações do Ministério da Saúde quanto ao manejo da toxoplasmose, assinale V para as verdadeiras e F para as falsas:

( ) As medidas de prevenção da toxoplasmose incluem higiene dos alimentos e, no caso da presença de gatos no domicílio, deve-se retirá-los imediatamente, afastando, assim, o risco de toxoplasmose na gravidez.
( ) A infecção primária da toxoplasmose, ocorrida antes da gravidez, não afeta o concepto, exceto em mulher imunodeprimida.
( ) Realizar teste de avidez de IgG - Avidez forte e gestação < 16 semanas, significa infecção adquirida antes da gestação e não há necessidade de mais testes.
( ) Realizar teste de avidez de IgM – Avidez fraca e gestação < 16 semanas, significa infecção adquirida após a gravidez.
( ) O diagnóstico de infecção fetal ultrassonográfico pode evidenciar, dentre outros, calcificações cerebrais.

a) V – V – V – F – V.
b) V – F – F – V – V.
c) F – V – V – F – V.
d) F – V – V – V – F.
e) F – V – F – F – F.

GABARITO RESIDÊNCIA ENFERMAGEM OBSTÉTRICA 2020

Questão 34
J.A.M., de 39 anos, com história obstétrica (G2 P0 A1) e idade gestacional calculada pela DUM de 8 semanas, deu entrada em um Hospital Maternidade de Alto risco. Apresenta-se com sangramento transvaginal de cor vermelho vivo, com cólicas intensas. Durante exame físico, o Enfermeiro observa que o colo uterino encontra-se permeável, com presença de membranas herniadas pelo orifício do canal cervical externo.
De acordo com a situação clínica descrita acima, marque a alternativa correta:

a) Trata-se de um clássico caso de ameaça de abortamento tardio, requerendo restrição ao leito e repouso absoluto.
b) Trata-se de um clássico caso de ameaça de abortamento completo precoce, estando indicado repouso e uso de medicamentos para evitar a perda.
c) Trata-se de um clássico caso de abortamento infectado, sendo indicado o esvaziamento uterino, preferencialmente, por aspiração manual intrauterina (AMIU).
d) Trata-se de um caso de abortamento inevitável precoce, com presença dos seguintes fatores de risco: história de perda anterior e idade materna avançada.
e) Trata-se de um caso de abortamento retido, sendo indicado o uso do misoprostol quando o útero corresponder à gestação menor que 12 semanas.

Questão 35
A Estática fetal é a relação entre o eixo longitudinal do feto com o eixo longitudinal materno e diz respeito à relação entre o feto, o útero e a bacia materna. O conhecimento da Estática Fetal é essencial para descrever com acurácia o modo de entrada do feto no canal do parto. Julgue os itens a seguir:

I. Na apresentação Córmica a parte fetal que se insinua na pelve é o acrômio.
II. A posição corresponde ao lado da mãe para onde está voltado o dorso fetal.
III. Apresentação corresponde à parte fetal que se apresenta ao canal do parto. Pode ser a cabeça, as nádegas ou o ombro.
IV. A situação é a relação entre o maior eixo da cavidade uterina e o maior eixo do feto.
V. Atitude fetal diz respeito às relações das diversas partes fetais entre si.

Está correto o que se afirma nos itens:

a) I, II, III, IV e V.
b) I, II, III e V.
c) II, III e IV.
d) II e V.
e) III, IV e V.

Questão 36
Existem várias causas de sangramento durante a gravidez. Podemos dividi-las em dois grandes grupos: síndromes hemorrágicas da primeira metade da gravidez e síndromes hemorrágicas da segunda metade da gravidez.
De acordo com as urgências e emergências obstétricas, correlacione as colunas abaixo, enumerando-as de cima para baixo.

(1) Placenta Prévia
(2) Descolamento Prematuro de Placenta

( ) Hemorragia externa, com coloração vermelho- vivo.
( ) Útero mole com tônus normal.
( ) Útero hipertônico, tetânica.
( ) Batimentos cardíacos fetais irregulares ou ausentes.
( ) Sangramento com dor forte e coloração vermelho escuro.

GABARITO RESIDÊNCIA ENFERMAGEM OBSTÉTRICA 2020

A ordem correta, de cima para baixo, é:

a) 1 – 1 – 2 – 2 – 2.
b) 1 – 1 – 1 – 2 – 2.
c) 2 – 2 – 1 – 1 – 1.
d) 2 – 2 – 2 – 1 – 1.
e) 2 – 2 – 2 – 2 – 1.

Questão 37

A atuação da Enfermagem obstétrica tem sido incentivada pelas iniciativas Públicas Nacionais de saúde. Os cursos de especialização em enfermagem obstétrica estão sendo implementado em todo território nacional, devido às tendências de crescimento da atenção à gestante, parto e puerpério. Com o aumento do espaço desses profissionais na assistência e maior visibilidade, há também um aumento na responsabilidade. Com isso, é imprescindível que o enfermeiro conheça os aspectos legais, direitos e obrigações implícitas no próprio exercício profissional, uma vez que estes podem exercer influências na tomada de decisões.

Com base nessas informações, julgue os itens abaixo:

I. Segundo a resolução do COFEN 477/2015, cabe privativamente ao enfermeiro obstetra e à obstetriz: prescrição de assistência de enfermagem obstétrica, assistência de enfermagem à gestante, parturiente, puérpera e recém-nascido e execução do parto com distócia.
II. Ao enfermeiro obstetra e obstetriz atuante no Centro de Parto Normal e/ou Casa de Parto, não compete encaminhar a mulher e/ou recém-nascido a um nível de assistência mais complexo, caso necessite, por isso a necessidade de ter um médico na equipe.
III. O Registro de Título de Enfermeiro Obstetra e Obstetriz no Conselho Federal de Enfermagem, além do disposto na Resolução COFEN nº 389/2011, de 20 de outubro de 2011, será condicionado à composição dos seguintes critérios mínimos de qualificação para os títulos de pós-graduação stricto ou lato sensu: realização de, no mínimo, 15 (quinze) partos com acompanhamento completo do trabalho de parto, parto e pós-parto e realização de, no mínimo, 10 (dez) atendimentos ao recém nascido na sala de parto.
IV. É vedado ao Obstetriz o exercício de atividades de Enfermagem fora da área obstétrica, exceto em casos de urgência, na qual efetivamente haja iminente e grave risco de morte, não podendo tal exceção aplicar-se às situações previsíveis e rotineiras.

Está correto o que se afirma em:

a) I, II, III e IV.
b) I e III apenas.
c) II e III apenas.
d) II e IV apenas.
e) IV apenas.

Questão 38

A aloimunização Rh consiste na sensibilização ao antígeno D presente na superfície eritrocitária. Durante a gestação e parto, pequenas quantidades de hemácias fetais podem atingir a circulação materna. Deste modo, todas as gestantes devem ter o grupo ABO e o fator Rh determinados no período pré-gestacional ou na primeira consulta de pré-natal. No fluxograma de atendimento de mulheres do grupo ABO com fator Rh NEGATIVO, de acordo com o Ministério da Saúde (M.S), a conduta pré-natal ou pós-natal deverá seguir as recomendações abaixo:

a) durante o período pré-natal caso o Coombs indireto resulte negativo, ele deve ser novamente solicitado a cada 2 semanas, após a 20ª semana gestacional.
b) no período pós-natal se o recém-nascido for Rh positivo e seu Coombs direto for negativo, a mãe não deverá receber a imunoglobulina protetora.
c) durante o período pré-natal caso o Coombs direto resulte negativo, ele deve ser novamente solicitado a cada 4 semanas, após a 20ª semana gestacional.
d) realizar o coombs indireto e, caso seja positivo, repete-se este exame a cada duas semanas, não necessitando ser encaminhada ao pré-natal de alto risco.
e) durante o período pré-natal com identificação de coombs indireto positivo, as gestantes devem ser encaminhadas ao pré-natal de alto risco, no qual se determinará a intensidade da hemólise provocada no feto e poderão ser indicados procedimentos invasivos com maior brevidade.

GABARITO RESIDÊNCIA ENFERMAGEM OBSTÉTRICA 2020

Questão 39

Considerando que hoje é dia 15/11/2019 e sua paciente está em consulta pré-natal. Ela informa durante a anamnese que sua menstruação durava cerca de 6 dias, sempre regular, e seu último dia da última menstruação foi dia 18/08/2019. Qual sua idade gestacional (IG) no dia de hoje?

a) IG: 10 sem+2dias.
b) IG: 11sem+1dia.
c) IG: 11sem+5dias.
d) IG: 12sem+4dias.
e) IG: 12sem +5dias.

Questão 40

Durante a atenção pré-natal, um método muito utilizado e realizado pelo enfermeiro durante a consulta de Pré-natal, para identificar a posição e apresentação fetal é a Manobra de Leopold, realizada através da palpação abdominal. Essas manobras são sistemáticas, divididas em tempos ou fases específicas. Em relação ao que se apresenta na figura, o tempo correspondente é:

http://picpanzee.com/tag/manobrasdeleopold

a) tempo 0 – reconhecimento da posição fetal.
b) 1º tempo – delimitação do fundo uterino e identificação da parte que o ocupa.
c) 2º tempo – identificação do dorso e membros fetais.
d) 3º tempo – exploração da mobilidade do polo fetal.
e) 4º tempo – certificação do tipo de apresentação fetal.

Questão 41

Dentre as Políticas Públicas de Saúde para as gestantes, o Programa de Imunização tem avançado ano a ano para proporcionar melhor qualidade de vida à população com a prevenção de doenças. Tal como ocorre nos países desenvolvidos, o Calendário Nacional de Vacinação do Brasil contempla todos os indivíduos desde as crianças, adolescentes, adultos, idosos, gestantes e povos indígenas. De acordo com o Calendário de Vacinação da Gestante, recomendado pela Sociedade Brasileira de Imunização 2019/2020, uma das vacinas que deverá ser tomada pela gestante é a dTpa, e essa deve ser administrada sempre no esquema de

a) uma dose a cada gestação, entre a 27ª e 36ª semana de gestação.
b) uma dose a cada duas gestações, entre a 16ª e 24ª semana de gestação.
c) uma dose de dTpa a partir da 20ª semana de gestação, o mais precocemente possível.
d) duas doses a cada gestação, com intervalo de 30 dias cada entre a 17ª e a 34ª semana de gestação.
e) duas doses a cada gestação, com intervalo de 3 meses cada entre a 20ª e 36ª semanas de gestação.

GABARITO RESIDÊNCIA EM IMAGEM OBSTÉTRICA 2020

Questão 42

Dois irmãos se originam de blastômeros provenientes de um mesmo zigoto.
Pode-se afirmar que os mesmos são gêmeos

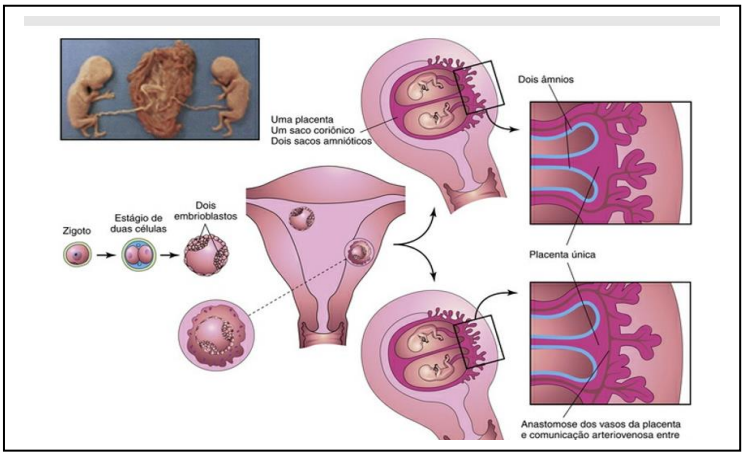

Moore, 2015

a) univitelinos, podendo ser de sexos diferentes.
b) univitelinos e, obrigatoriamente, do mesmo sexo.
c) fraternos e, obrigatoriamente, do mesmo sexo.
d) fraternos, podendo ser de sexos diferentes.
e) fraternos e, obrigatoriamente, de sexos diferente.

Questão 43

A figura abaixo mostra um procedimento obstétrico chamado de amniocentese. Esse é um procedimento diagnóstico pré-natal invasivo comum, geralmente realizado entre 15 a 18 semanas de gestação. Através da inserção de uma agulha é coletado líquido amniótico para a detecção de distúrbios genéticos.
Qual a principal proteína investigada nesse processo da amniocentese?

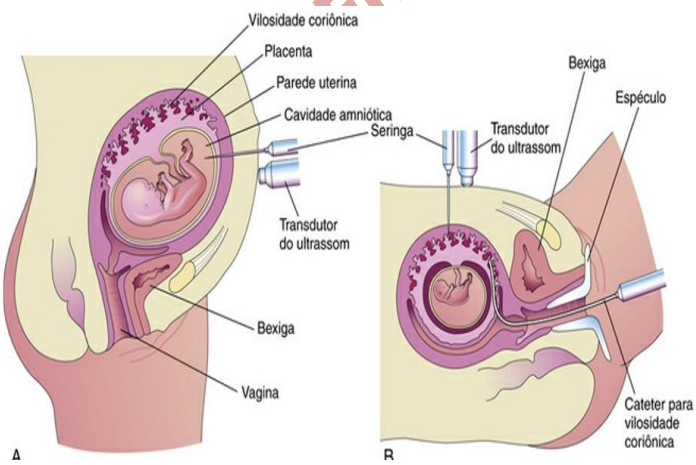

Moore, 2016

a) Alfafetoproteína.
b) Betafetoproteína.
c) Transferrina.
d) Proteína PBX.
e) Syndecan 4.

GA ÊNCIA ENFERMAGEM OBSTÉTRICA 2020

Questão 44
Primigesta de 22 anos, com idade gestacional de 38 semanas +2 dias pela DUM e 39 semanas pela USG obstétrica do 1º. trimestre de gravidez, deu entrada em uma maternidade de referência, referindo contrações. Ao exame, constatou-se que ela apresentava pressão arterial 120X70 mmHg, BCF presentes(137 bpm), MF +, AFU=36 cm, dinâmica uterina= 3 /35´´/10´. Ao exame de toque cervical, apresentou o colo fino, centralizado, pérvio para 6 cm, com formação da bolsa das águas e sem perda do tampão mucoso.
Diante do caso apresentado e a avaliação obstétrica realizada na gestante, o diagnóstico obstétrico é de

a) fase dos pródromos do trabalho de parto.
b) fase ativa do trabalho de parto.
c) fase de latência do trabalho de parto.
d) fase do período expulsivo ativo.
e) fase de transição.

Questão 45
Gestante com 15 semanas, G1 P0 A0, comparece à consulta pré-natal na Unidade Básica de Saúde (UBS) com exame de hemoglobina de 10,3 g/dl. Refere tontura e fadiga e apresenta exame físico normal. Segundo o Protocolo de Saúde da Mulher 2016, o enfermeiro deve ter como conduta:

a) Encaminhar a gestante para o pré-natal de alto risco imediatamente.
b) Encaminhar a gestante para consulta médica.
c) Prescrever de 120 a 240 mg/dia de ferro elementar.
d) Prescrever 40 mg/dia de ferro elementar.
e) Prescrever 80 mg/dia de ferro elementar.

Questão 46
Gestante retorna à Unidade Básica de Saúde (UBS) para consulta de pré-natal apresentando resultado de VDRL (+) 1:64 com confirmação do diagnóstico de sífilis com FTA- abs. Foi observado nas anotações no cartão de pré-natal que a mesma é alérgica a penicilina benzatina.
De acordo com o Manual Técnico do Ministério da Saúde, qual a droga de escolha para prescrição frente a essa situação?

a) Eritromicina.
b) Clindamicina.
c) Gentamicina.
d) Vancomicina.
e) Azitromicina.

Questão 47
Jovem vem à consulta com história de atraso menstrual e não lembra a data da última menstruação. Ela tem 16 anos, sempre teve ciclos irregulares e estava tendo relações com seu namorado sem o uso de nenhum método contraceptivo. Ao exame físico, o colo uterino apresenta-se amolecido e o fundo uterino encontra-se palpável na sínfise púbica. Por esses dados do exame físico, poder-se-ia inferir que a jovem se encontra grávida de, mais ou menos:

a) 10 semanas de gestação.
b) 12 semanas de gestação.
c) 14 semanas de gestação.
d) 18 semanas de gestação.
e) 20 semanas de gestação.

GABARITO RESIDÊNCIA ENFERMAGEM OBSTÉTRICA 2020

Questão 48

A.R.C, 28 anos, secundigesta, foi admitida em uma maternidade pública. Após a avaliação obstétrica, constatou-se que a parturiente encontrava-se com 41 semanas +2 dias de gestação e com dilatação cervical de 5 cm. Foi encaminhada ao pré-parto, onde a equipe de enfermagem instalou soroterapia (SG 5% + 2 amp. de ocitócito). Posteriormente foi submetida a uma amniotomia. Após 40 minutos, houve parada de progressão devido a falta de dilatação cervical, com diminuição acentuada do batimento cárdio fetal. Encaminhada ao Centro Obstétrico para submeter-se a uma cesariana. Diante do exposto, considerando as informações, podemos afirmar que o trabalho de parto e parto foram:

a) A termo, Eutócico, Espontâneo/Induzido e Operatório.
b) A termo, Distócico, Induzido/ Dirigido e Operatório.
c) Pós-maduro, Eutócico, Espontâneo/ Induzido e Operatório.
d) Protraída, Distócico, Espontâneo/Dirigido e Operatório.
e) Pós-maduro, Distócico, Induzido/ Dirigido e Operatório.

Questão 49

O Câncer de mama é a primeira causa de morte por câncer entre as brasileiras, de acordo com o Instituto Nacional do Câncer (INCA). A mamografia tem eficácia comprovada no rastreamento do câncer de mama, segundo as Diretrizes para a Detecção Precoce do Câncer de Mama. Os resultados do exame mamográfico são classificados de acordo com o Breast Imaging Reporting and Data System (BIRADS). Esse sistema utiliza categorias de 0 a 6 para descrever os achados do exame e prevê recomendações de conduta. Quando o resultado colocado na categoria BI-RADS 1, significa que é um exame:

a) Com achado suspeito.
b) Com achados provavelmente benigno.
c) Com malignidade já comprovada.
d) Incompleto.
e) Negativo.

Questão 50

As distócias relacionadas com o processo de nascimento são constantemente referidas como motor, objeto e trajeto (POSNER, 2014).
Assinale a opção que exemplifica essas distócias, respectivamente:

a) Apresentação córmica, hipotonia e hipertonia, edema de colo.
b) Edema de colo, apresentação córmica, hipotonia e hipertonia.
c) Hipotonia e hipertonia, edema de colo e apresentação córmica.
d) Hipotonia e hipertonia, apresentação córmica e edema de colo.
e) Edema de colo, hipotonia e hipertonia e apresentação córmica.

GABARITO RESIDÊNCIA ENFERMAGEM OBSTÉTRICA 2020